

BALANÇO SOCIAL 2015



SUMÁRIO

02 Finalidades Estatuárias

03 Visão e Missão
da AEB

04 Modelo de Gestão

04 Diretoria Executiva e
Estatuária

05 Conselho Consultivo

05 Comitê Gestor
Executivo

06 Todos os serviços

07 Assistência Social

08 Vidas em Jogo

09 CEDESP

10 Telecentro

11 Criar&Tocar

12 Economia Criativa

13 Casa Porto Seguro

14 CECOM

15 Educação

16 Unidades dos CEI's

17 Saúde

18 Hospital

19 Parceiros

FINALIDADES ESTATUÁRIAS E OBJETIVOS

a) Prestar serviços e realizar ações assistenciais, de forma gratuita, continuada e planejada, para os usuários e a quem deles necessitar, sem qualquer discriminação;

b) Promover e incentivar a educação visando ao pleno desenvolvimento da pessoa, seu preparo para o exercício da cidadania e sua qualificação para o trabalho;

c) Colaborar com a sociedade através da execução de projetos e atividades culturais, esportivas e profissionalizantes;

d) Prestar auxílio técnico a entidades congêneres, que desejarem desenvolver trabalho no campo da assistência social, assessorando-as na implantação e manutenção de programas;

e) Desenvolver, em parceria com outras organizações, pesquisa científica em ação social e banco de dados;

f) Promover a saúde, através da manutenção de leitos, serviços hospitalares e outras atividades afins, dentro das proporções estabelecidas na legislação vigente.

VISÃO E MISSÃO

Visão

Ser reconhecida como uma organização de excelência na gestão de programas sociais de atendimento integral, comprometida com os princípios cristãos.

Missão

Contribuir para o desenvolvimento humano através de programas que propiciem o atendimento integral no contexto pessoal, familiar e comunitário.

INFRAESTRUTURA

IMÓVEIS PRÓPRIOS



01 complexo de atendimento localizado na Estrada de Itapecerica, 7.453, Capão Redondo, São Paulo – SP, em área de 18 mil m², contendo 01 (um) residencial para idosos com 25 quartos, 03 (três) quadras poliesportivas, 01 (uma) piscina semiolímpica, um centro de educação profissionalizante, 01 (um) salão escola de cabeleireiros, 01 (uma) cozinha experimental, 01 (um) centro de informática com 20 computadores, 01 (um) centro de moda e design de roupas customizadas, 01 (uma) escola de música, vestiários, banheiros, áreas para convivência e refeitório.



01 Térreo do edifício Lauro Monteiro da Cruz localizado na Avenida Angélica 2.261, Consolação (sede), em São Paulo - SP.



01 terreno localizado na Rua Dr. Antônio Bento 274, em Santos – SP.



01 hospital geral e de especialidades no município de Sorocaba – SP, com 10 mil m² de área total do terreno, contendo estacionamento para 60 vagas, 61 leitos de internação, 8 leitos day-hospital, 6 leitos UTI, 4 centros cirúrgicos, equipamentos de medicina diagnóstica, restaurante e laboratório.

IMÓVEIS CEDIDOS



01 sala na Igreja Presbiteriana Ebenézer, Rua Dr. Zuquim, 230, Santana.



02 casas geminadas de Convivência Porto Seguro, Rua Porto Seguro, 235 - Ponte Pequena.



05 Centros de Educação Infantil: R. Limonita, 29 – Belém, R. Tomás de Souza, 874 – Jd. Monte Azul, R. Gertrudes, 33 – Vl. Gustavo, R. Peribeubui, 98 – Vl. Leopoldina, Av. Gal. Penha Brasil, 61, Vl. Dionísia.

MODELO DE GESTÃO



O sistema de governança adotado pela AEB envolve 3 subsistemas de autoridade e responsabilidade. Cada qual exercendo um papel específico. Os 3 subsistemas interagem de forma sistêmica para estabelecer o melhor desempenho de processos de decisão. Reúnem-se periodicamente conforme cronograma previamente estabelecido, e mantêm sistema de informações gerenciais que subsidiam a tomada de decisão. Os subsistemas embora com diferentes poderes de decisão, convergem nos propósitos da AEB: Missão, Visão, Princípio, Valores e Objetivos.

DIRETORIA EXECUTIVA E ESTATUÁRIA

Paulo Rangel do Nascimento | Presidente

Paulo Cesar Fabra Siqueira | Vice-Presidente

Edemar de Souza Amorim | Diretor-Financeiro

Cornélio Nogueira Martins | Diretoria

Lídia de Oliveira Hornos | Diretoria

Nelson Luis Campos Leite | Diretoria
Ricardo Borges Kerr | Diretoria
Vera Lucia Wey | Diretoria
Douglas Jafet | Diretoria
Gustavo Roque da Silva Assi | Diretoria
Marcelo Custódio de Andrade | Diretoria

CONSELHO CONSULTIVO

Carlos Pereira de Magalhães Neto
Américo Marques Ferreira
Marly Siqueira
Sergio Cassetari Junior
Livio Giosa
Ivo Amadeu Junior
Geraldo Magela Serra Silva
Emanoel Francisco de Castro
Marco Aurélio Moreira Caruso
Tércio Sá Freire de Oliveira
Marisia Donatelli
Antonio C. Ramozzi

COMITÊ GESTOR EXECUTIVO

João Aparecido Dias Guirau | Gerente Executivo Cultural
Noemi Bonini Flores | Gerente Executivo Administrativo e Financeiro
Sergio Mendes | Gerente Executivo de Desenvolvimento Institucional

TODOS OS SERVIÇOS

ASSISTÊNCIA SOCIAL	ENDEREÇO	ABRANGÊNCIA TERRITORIAL	TELEFONE	NÚMERO DE BENEFICIADOS	PÚBLICO
Vidas em Jogo	Rua Luís de Oliveira, 140	Valo Velho	(11) 5821-3705	280	Crianças e Adolescentes
CEDESP	Rua Luís de Oliveira, 140	Valo Velho	(11) 5823-2658	200	Usuários de 15 a 59 anos
Telecentro	Rua Luís de Oliveira, 140	Valo Velho	(11) 5821-3705	720	Crianças e Adultos
Criar&Tocar	Estrada de Itapecerica, 7.453	Capão Redondo	(11) 5821-3443	470	Crianças e Adolescentes
Economia Criativa	Estrada de Itapecerica, 7.453	Capão Redondo	(11) 5824-3351	140	Mulheres
Casa Porto Seguro	Rua Porto Seguro, 235	Armênia	(11) 3326-6640	130	Adultos em Situação de rua
Casa de Repouso Otoniel Mota	Estrada de Itapecerica, 7.453	Capão Redondo	(11) 5821-3534	60	Idosos acima de 60 anos
TOTAL DE ATENDIMENTOS NA ÁREA DE ASSISTÊNCIA SOCIAL				2.000 ATENDIMENTOS	

EDUCAÇÃO	ENDEREÇO	ABRANGÊNCIA TERRITORIAL	TELEFONE	NÚMERO DE BENEFICIADOS	PÚBLICO
CEI Belém	Rua Limonita, 29	Belém	(11) 2872-7999	197	Crianças de 0 a 3 anos
CEI Liberdade	Rua Sinimbu, 57	Liberdade	(11) 2305-3378	84	Crianças de 2 a 4 anos
CEI Monte Azul	Rua Tomás de Souza, 874	Jd. Monte Azul	(11) 5851-8844	231	Crianças de 0 a 4 anos
CEI Vila Gustavo	Rua Gertrudes, 33	Vila Gustavo	(11) 3208-6576	247	Crianças de 0 a 4 anos
CEI VI. Leopoldina	Rua Peribebui, 98	VI. Leopoldina	(11) 3208-5849	175	Crianças de 0 a 3 anos
CEI Vila Nova Cachoeirinha	Av. Gal. Penha Brasil, 61	VI. Nova Cachoeirinha	(11) 2628-4653	213	Crianças de 0 a 3 anos
TOTAL DE ATENDIMENTOS NA ÁREA DE EDUCAÇÃO				1.147 ATENDIMENTOS	

ORIGEM DOS RECURSOS FINANCEIROS NA ÁREA DA ASSISTÊNCIA SOCIAL, EDUCAÇÃO E GESTÃO

RECEITAS	TOTAL
Contribuintes	R\$ 1.381.841, 80
Convênios Públicos	R\$ 9.870.787, 00
Geração de Recursos Próprios	R\$ 641.189, 00
Convênios Privados Fundações	R\$ 718.763, 33
TOTAL	R\$ 12.612.581, 13

ASSISTÊNCIA SOCIAL

PROTEÇÃO SOCIAL BÁSICA: Prevenção de situações de risco por meio do desenvolvimento de potencialidades e aquisições e o fortalecimento de vínculos familiares e comunitários.

Projetos: *Vidas em Jogo e Centro de Desenvolvimento Social e Produtivo (CEDESP)*

PROTEÇÃO SOCIAL ESPECIAL: Famílias e indivíduos em situação de risco pessoal ou social, cujos direitos tenham sido violados ou ameaçados.

Projetos: *Casa de Convivência Porto Seguro e Casa de Repouso Otoniel Mota.*

SERVIÇOS NÃO TIPIFICADOS: Fortalecimento de pessoas em situação de risco social a partir dos princípios da educação integral através da música, do esporte, do uso das tecnologias da informação e da comunicação, da economia criativa e solidária.

Projetos: *Criar&Tocar, Economia Criativa e Telecentro.*

AEB SUL

A AEB Sul é um complexo de atendimento multidisciplinar localizada na Estrada de Itapequerica, na região do Capão Redondo, área de altíssima vulnerabilidade social, segundo dados da Fundação SEADE. Os projetos desenvolvidos na AEB Sul estão situados no campo da assistência social, tanto básica, como especial, sendo transversais as faixas etárias e gêneros.

VIDAS EM JOGO - *Uma rede pela cultura de paz*

GESTÃO: Katia Azevedo Dantas da Silva

SOBRE O PROJETO: O projeto Vidas em Jogo trabalha para contribuir com a redução da violência comunitária na região do Capão Redondo, atuando na prevenção de violações de direitos e fortalecendo a rede de proteção integral da criança e do adolescente através de atividades, oficinas e formações. Assim, seus usuários são apoiados a utilizarem princípios da cultura de paz e da cooperação.

PRINCIPAIS ATIVIDADES DESENVOLVIDAS EM 2015

- ✿ *Incentivo de práticas esportivas como Futsal, Basquete e Judô;*
- ✿ *Oficinas mediadas por meio de atividades lúdicas (locais e externos) que trataram de temas como cidadania, combate à violência, direitos humanos, Estatuto da Criança e do Adolescente e outros;*
- ✿ *Encontro com famílias para auxílio e contribuição conjunta para o próprio projeto;*
- ✿ *Palestras, seminários, formações, reflexões e discussões com os usuários e suas famílias sobre diversos temas;*
- ✿ *Atividades especiais para a semana da consciência negra;*
- ✿ *Comissão das famílias e dos adolescentes.*

MUDANÇAS E MELHORIAS

- ✿ *Reforma da Academia de Judô;*
- ✿ *Pintura das quadras poliesportivas;*
- ✿ *Adequação de salas para realização de oficinas mediadas.*



CENTRO DE DESENVOLVIMENTO SOCIAL E PRODUTIVO PARA ADOLESCENTES, JOVENS E ADULTOS - CEDESP

GESTÃO: Katia Azevedo Dantas da Silva

SOBRE O PROJETO: O CEDESP oferece proteção social à adolescentes e adultos (de 15 a 59 anos e onze meses) que se encontram em situação de vulnerabilidade e risco social, por meio do desenvolvimento de competências, favorecendo aquisições para a conquista da autonomia e inserção social, estimulando a participação na vida pública da comunidade.

PRINCIPAIS ATIVIDADES DESENVOLVIDAS EM 2015

- Oferecimento de cursos profissionalizantes nas áreas de Auxiliar Administrativo, Recepção, Auxiliar de Eventos, Departamento Pessoal, Cozinha Industrial e Cabelereiro;*
- Workshops e atividades de vivências profissionais dentro dos cursos oferecidos;*
- Formação de educadores;*
- Passeios e atividades externas;*
- Eventos e feiras;*

MUDANÇAS E MELHORIAS

- Alteração de plano de trabalho e nomenclatura de Centro Para Juventude – CJ para Centro de Desenvolvimento Social e Produtivo – CEDESP. A transferência modificou a faixa etária de atendimento que antes era de 15 a 18 anos, passando agora a atender usuários de 15 a 59 anos de idade. Isso implicou na contratação de mais 3 técnicos educadores;*
- Pinturas das salas de atividades;*
- Oficina de grafite nas áreas externas da unidade;*
- Adequação de espaços ociosos para sala de atendimento as famílias.*



TELECENTRO

GESTÃO: Katia Azevedo Dantas da Silva

SOBRE O PROJETO: O projeto contribui para implementação e expansão do plano de inclusão digital da Prefeitura da cidade de São Paulo, através de cursos de informática básica, cujos conteúdos incluem introdução à sistemas operacionais, hardware e software, cálculos e introdução à internet.

Além disso, o espaço oferece acesso livre para o uso autônomo e aperfeiçoamento dos conteúdos aprendidos.

PRINCIPAIS ATIVIDADES DESENVOLVIDAS EM 2015

- ✿ *Atendimento aos usuários do CEDESP;*
- ✿ *Cursos livres de informática para a comunidade;*
- ✿ *Atendimento à usuários de outras organizações, como CCA Imaculada e Capão Cidadão;*
- ✿ *Atendimento à comunidade (emissões de atestados ou antecedentes, boletins de ocorrência, criação e envio de currículos);*
- ✿ *Acesso livre à comunidade;*



CRIAR&TOCAR

GESTÃO: Natanael Ferreira da Silva

SOBRE O PROJETO: O projeto oferece cursos contínuos de iniciação e formação musical em coral e instrumentos populares e eruditos aos jovens em situação de vulnerabilidade residentes de regiões periféricas, e que de outra forma não teriam esta oportunidade.

PRINCIPAIS ATIVIDADES DESENVOLVIDAS EM 2015

- ✿ *Atividades regulares de grupos instrumentais;*
- ✿ *Atividades externas;*
- ✿ *Coros infantis;*
- ✿ *Programas de iniciação musical infantil;*
- ✿ *Audições de alunos com a presença dos pais;*
- ✿ *Apresentações públicas.*



MUDANÇAS E MELHORIAS

Em busca de novos apoios e patrocínios, foram visitados diversos potenciais parceiros . Como resultado disso, um Termo de Convênio foi assinado com o FUMCAD (Fundo Municipal dos Direitos da Criança e do Adolescente) para exercício de 2016 e 2017, visando o apoio para as crianças do projeto com idade de 5 a 10 anos.



ECONOMIA CRIATIVA

GESTÃO: Katia Azevedo Dantas da Silva

SOBRE O PROJETO: O objetivo do projeto é contribuir para o empreendedorismo, para a preparação para o trabalho e a inserção produtiva preferencialmente de mulheres, jovens e adultos em situação de vulnerabilidade, residentes no distrito de Capão Redondo e proximidades.

PRINCIPAIS ATIVIDADES DESENVOLVIDAS EM 2015

- ✿ *Curso de Artesanato;*
- ✿ *Curso de Cabeleireiro;*
- ✿ *Curso de Corte e Costura;*
- ✿ *Curso de Culinária;*
- ✿ *Curso de Depilação;*
- ✿ *Curso de Manicure;*
- ✿ *Curso Penteado;*

MUDANÇAS E MELHORIAS

- ✿ *Contribuição por parte dos alunos;*
- ✿ *Aumento da demanda dos cursos;*
- ✿ *Melhoria nas vendas;*
- ✿ *Melhor divulgação dos projetos;*
- ✿ *Vínculo do projeto com o CEDESP;*
- ✿ *Certificação dos cursos da área de alimentos e Corte e Costura.*



CASA DE CONVIVÊNCIA PORTO SEGURO

GESTÃO: Dinei Spadoni Coutinho

SOBRE O PROJETO: A Casa Porto Seguro é um centro de convivência destinado a pessoas que vivem em situação de rua. Todas as atividades e oficinas realizadas no projeto trabalham na perspectiva de reestabelecer vínculos familiares rompidos, resgatar a dignidade e a cidadania e ainda reintegrar o convivente à vida produtiva em sociedade.

PRINCIPAIS ATIVIDADES DESENVOLVIDAS EM 2015

- ✿ *Atendimento diário a conviventes e cadastramento de novos usuários;*
- ✿ *Alimentação para os conviventes;*
- ✿ *Trabalho de saúde preventiva e intervenção;*
- ✿ *Alfabetização;*
- ✿ *Atividades de trabalho (participação dos conviventes na limpeza e manutenção da casa;*
- ✿ *Cultivo da horta comunitária da casa;*
- ✿ *Atividades de artesanato (bijuterias, fuxico, tapetas e cortinas;*
- ✿ *Atividades corporais (Yoga e Capoeira);*
- ✿ *Orientação Psicológica;*
- ✿ *Serviço Social (contatos familiares, encaminhamentos para documentação, encaminhamentos para trabalho, recolocações profissionais e encaminhamentos para serviços de pernoite, vagas fixas, locação social e repúblicas);*
- ✿ *Atividades de reflexão e cidadania.*



CASA DE REPOUSO OTONIEL MOTA - CECOM

GESTÃO: Marisa Dias de Oliveira

SOBRE O PROJETO: Localizado em uma ampla área verde com ambiente familiar, o CECOM é uma Instituição de Longa Permanência que acomoda idosos ativos e semi dependentes, em regime residencial. Além da assistência necessária para uma vida saudável e ativa, os residentes recebem atendimento odontológico, fisioterapêutico e alimentação de qualidade.

PRINCIPAIS ATIVIDADES DESENVOLVIDAS EM 2015

- ✿ *Serviço de permanência (todo o atendimento ao idoso durante sua estadia na casa de repouso);*
- ✿ *Serviço Social (acompanhamento com a família, visitas domiciliares e hospitalares, serviços de encaminhamentos para documentação de idosos que não possuem seus documentos);*
- ✿ *Atividades sócio educativas (oficinas de reflexão, jogos educativos, passeios, palestras temáticas, leitura, dança, roda social, artesanato, cinema e ainda atividades de integração com outros projetos do complexo da AEB Sul, como ações em conjunto com jovens);*
- ✿ *Atividades externas (visitas à parques, instituições de ensino religioso, supermercado, shopping, museu e aquário);*
- ✿ *Atividades com familiares (atividades socioeducativas e de lazer são abertas para a participação de familiares, conforme calendário mensal do projeto);*
- ✿ *Atividades com a comunidade (Tai-Chi promovido pela UBS – Parque Fernanda para os pacientes com hipertensão da comunidade local, no espaço ILPI – varanda, atividades e eventos comemorativos abertos à comunidade, chá semestral com a comunidade para discussão das atividades e programações*



MUDANÇAS E MELHORIAS

- ✿ *Através do programa Central Geral do Dizimo da Pró-Vida, o CECOM foi presenteado com a doação de uma van adaptada para o transporte de idosos, em junho de 2015.*

EDUCAÇÃO

O trabalho da Associação Evangélica Beneficente na área da educação orienta-se pelo artigo 29 da Lei 9394/96, que dispõe: “A educação infantil tem como finalidade o desenvolvimento integral da criança 0 até 3 anos de idade, em seus aspectos físicos, psicológicos, intelectual e social, complementando a ação da família e da comunidade”.

A instituição de ensino presta somente serviços educacionais integralmente gratuitos, não havendo cobrança de mensalidades/anuidades. Desta forma, todos os alunos matriculados são considerados e atendem o público alvo estabelecido pela lei 12.101/09 e devido este fato cumprem a proporção estabelecida pelo art. 13 da referida lei.

Em observação ao disposto no artigo 14 da lei 12.101/09, a entidade não procede à cobrança de taxa de matrícula ou custeio de material didático dos alunos bolsistas.

CENTROS DE EDUCAÇÃO INFANTIL

Os Centros de Educação Infantil contribuem com a família e com a sociedade para a aprendizagem integral da criança como sujeito de direitos, respeitando a sua singularidade e condição peculiar de desenvolvimento.

O Projeto Pedagógico dos mesmos consideraram a criança em seus aspectos físico, cognitivo, emocional e espiritual e reconheceram dentro das diversidades sócio-culturais que constituem a existência humana.

O educador constrói um ambiente educativo, estimulador e adequado para as crianças, respeitando suas necessidades, aptidões e gostos, possibilitando seu desenvolvimento a partir da promoção de condições para vivência de jogos simbólicos, do uso de múltiplas linguagens e do desenvolvimento de projetos.



UNIDADES DOS CEI'S



CEI BELÉM

Coordenadora: Venise Sant'ana
Atendimento: 197 crianças



CEI LIBERDADE

Coordenadora: Regina Seabra
Atendimento: 84 crianças



CEI MONTE AZUL

Coordenadora: Lucia Leite
Atendimento: 231 crianças



CEI VILA GUSTAVO

Coordenador: Juliano Marcondes
Atendimento: 247 crianças



CEI VILA LEOPOLDINA

Coordenadora: Giovanna Muci
Atendimento: 175 crianças



CEI VILA NOVA CACHOEIRINHA

Coordenadora: Maria Eunice Barros
Atendimento: 213 crianças

SAÚDE

O Atendimento à saúde é realizado através do Hospital Evangélico de Sorocaba que tem, em seus quase 80 anos, histórias marcadas pela dedicação e qualidade no atendimento aos seus pacientes.

A ideia da criação do hospital surgiu durante uma aula da Classe Débora, na Escola Dominical da Igreja Presbiteriana. Naquela época (meados do ano de 1933), só existia um hospital na cidade de Sorocaba, a Santa Casa de Misericórdia, que já não tinha condições de atender a toda a população.

Então o professor Abdiel Lopes Monteiro, ao ouvir os depoimentos das alunas sobre as dificuldades que a população vinha tendo em receber atendimento médico, lançou um desafio: “Por que, irmãs, não havemos de fundar nosso hospital? As senhoras estão dispostas a lutar por esse ideal?”. A resposta afirmativa foi unânime e, após três difíceis anos de busca por recursos, as irmãs conseguiram, em 1935, inaugurar o Hospital Evangélico de Sorocaba.

ORIGEM DOS RECURSOS FINANCEIROS NA ÁREA DA SAÚDE

RECEITAS	TOTAL
Pacientes - particulares	R\$ 5.400.000,00
Pacientes - convênios	R\$ 21.600.000,00
Alugueis	R\$ 276.000,00
TOTAL	R\$ 27.276.000,00

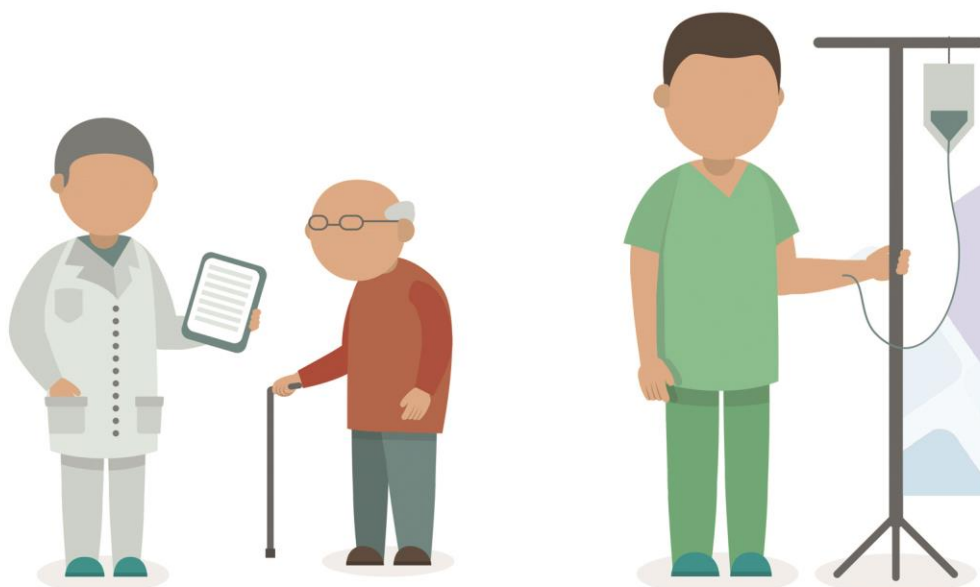

HOSPITAL EVANGÉLICO DE SOROCABA

DIREÇÃO DO HOSPITAL: Marcello Burattini

RECURSOS FINANCEIROS UTILIZADOS: R\$ 27.276.000,00



SOBRE O HOSPITAL: Recentemente, no início de maio de 2012, a AEB transferiu oficialmente a gestão do HES para a OM30, empresa fundada em 2006 e que já acompanhava o HES há 01 ano.

O HES se modernizou ao longo das últimas décadas, trazendo para dentro de suas instalações a evolução dos equipamentos e a atualização de seus profissionais médicos a fim de manter e garantir a qualidade dos serviços prestados.

MISSÃO DO HES

Oferecer excelência e qualidade no âmbito da saúde, do conhecimento e da responsabilidade social.

VISÃO DO HES

Ser líder e inovador na assistência médico-hospitalar e reconhecido pelo comprometimento com a responsabilidade social e acolhimento humano.



ATENDIMENTOS REALIZADOS EM 2015

RECEITAS	EXAMES DIAGNÓSTICOS E LABORATORIAIS	INTERNAÇÕES HOSPITALARES	CONSULTAS POR ESPECIALIDADE
Particular + Particular Social	9.000	2.772	1.800
Convênios	45.000	5.148	4.200
TOTAL	54.000	7.920	6.000



PARCEIROS

